Год изд. 8-ой. ОКТЯБРЬ-ДЕКАБРЬ 1939 г. № 10—12.

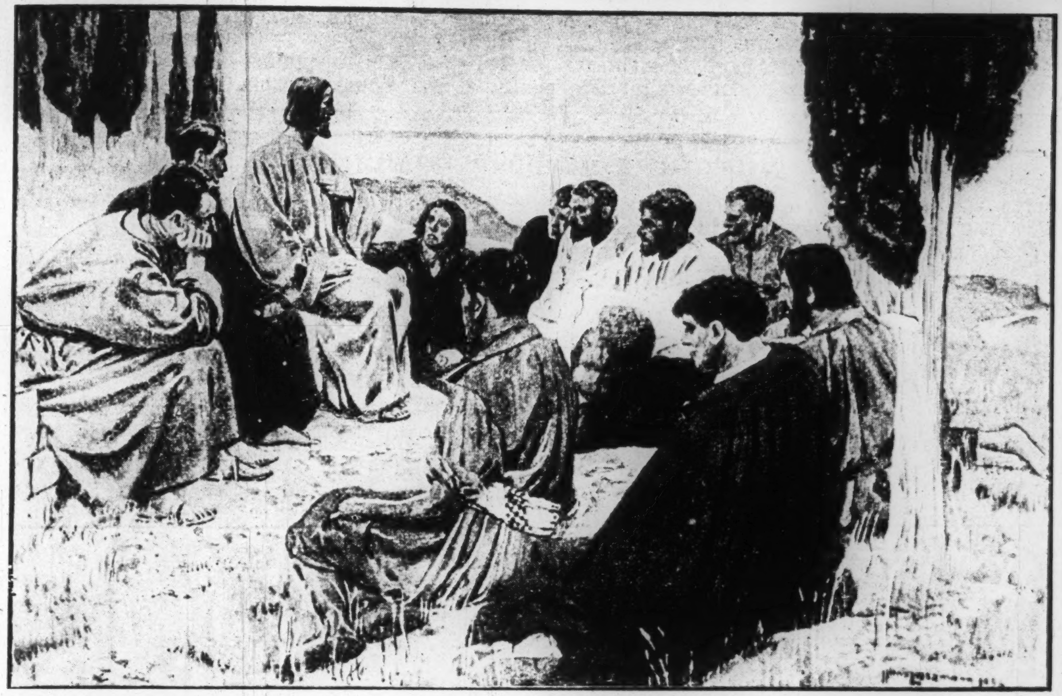

Христос-Учитель.

„Один у вас Учитель-Христос; все же вы братья" (Матф. 23,8)

ЕВАНГЕЛЬСКАЯ ВЕРА

"ЕДИНОДУШНО ПОДВИЗАЯСЬ ЗА ВЕРУ ЕВАНГЕЛЬСКУЮ"
(Фил. 1, 27)

ДУХОВНО-НАЗИДАТЕЛЬНЫЙ ЖУРНАЛ.
НИ ПОЛИТИКИ, НИ ПОЛЕМИКИ, ТОЛЬКО ЕВАНГЕЛИЕ.

Пробуждение. Возрождение. Освящение. Реформация.

«Евангельская Вера» — Орган Всемирного Союза Евангельских Христиан. Редактор и издатель А. М. Сарапик.

„The Faith of the Gospel" — organ of the World's Union Evangelical Christians, Editor Rev. A. M. Sarapik.

„Der Evangeliums-Glaube" — Organ der Welt-Evangeliums-Bewegung. Schriftleiter Prediger A. M. Sarapik.

„Evangeeliumi Usk" — Üldise Evangeeliumi Kristlaste Liidu häälekandja. Vastutav toimetaja ja väljaandja A. M. Sarapik.

В главном — единство, во второстепенном — свобода, во всем — любовь.

ГДЕ БУДЕШЬ ВЕЧНОСТЬ ПРОВОДИТЬ? Иоан. 3, 12-16
ПОПРАВИЛ ЛИ ТЫ СВЕТИЛЬНИК СВОЙ? Матф. 25, 7.

СОДЕРЖАНИЕ НОМЕРА.

1. Нотный стих; 2. От редакции; 3. В. Ф. Марцинковского — «Поднимите головы ваши!»; 4. Л. Солнцева — стихотворения; 5. И. В. Каргель — «Где находятся мертвые по Писанию?» 6. 24-я Духовно-назидательная конференция Русского Меннонитского Братства в U. S. A. и Канаде; 7. С Нивы Всемирного Союза Ев. Христиан: 12-я Всепольская конференция в Варшаве, 17-я Духовно-назидательная конференция Миссионерского Союза «Свет на Востоке в г. Вернигероде. 12-я Конференция Всеамериканского Союза Ев. Христиан в г. С. Поле; Сообщения: из Франции, России, Болгарии, Китая, Канады; 8. Библейские Уроки; 9. Об'явления; 10. Поправки.
Фотографии: Конференции Русского Меннонитского Братства, Конференции Всеамериканского Союза Ев. Хр., Группы Ев. Христиан в Париже, Группы сестер Тяньдзинской Общины Ев. Хр.

Льготные условия подписки.

Допускается рассрочка платежа по частям, по желанию подписчиков. Бедным, неимеющим возможности уплатить подписную плату, журнал высылается бесплатно, по мере поступления пожертвований в фонд «неимущих подписчиков журнала Ев. Вера».

Для удобства подписчиков уполномочены братья, которым можно направлять подписную плату за «Ев. Веру» в своей стране.

В Америке, брату **I. Cossak 1320, N. Campbell Ave. Chicago Ill. U. S. A.**

В Канаде, брату **E. Sidorchuk, 63 Augusta Ave., Toronto, Ont. Canada.**

В Германии, сестре **K. Mahler, Struve str. 29. Dresden.**

В Латвии, брату **A. Andrejenko, Latgales iela 41, dr. 17, Riga.**

В Болгарии, брату **Mitko Matheeff, ul. Batack, 28 Sofia X.**

В Парагвае, брату **A. Kornijczuk, Colonia Fram Carmen dei Parowa, Rep. Paraquay.**

Из остальных стран подписную плату, пожертвования на издание «Евангельской Веры», в фонд «неимущих подписчиков» и на другие нужды всемирной евангельской работы лучше всего переводить Международными почтовыми переводами, по адресу: **„Evangeeliumi Usk" („Evangelskaja Vera") Posti jooksev arve (Postscheckkonto) Nr. 473, Tallinn, Estonia.**

Как хорошо овцою быть Иисуса.

(Из „Нов. Нап." № 135.)

(О земном и небесном счастье верующего во Христа.)

„... для меня жизнь — Христос, и смерть — приобретение." — Филип. 1:21.

Пер. Н А. К.

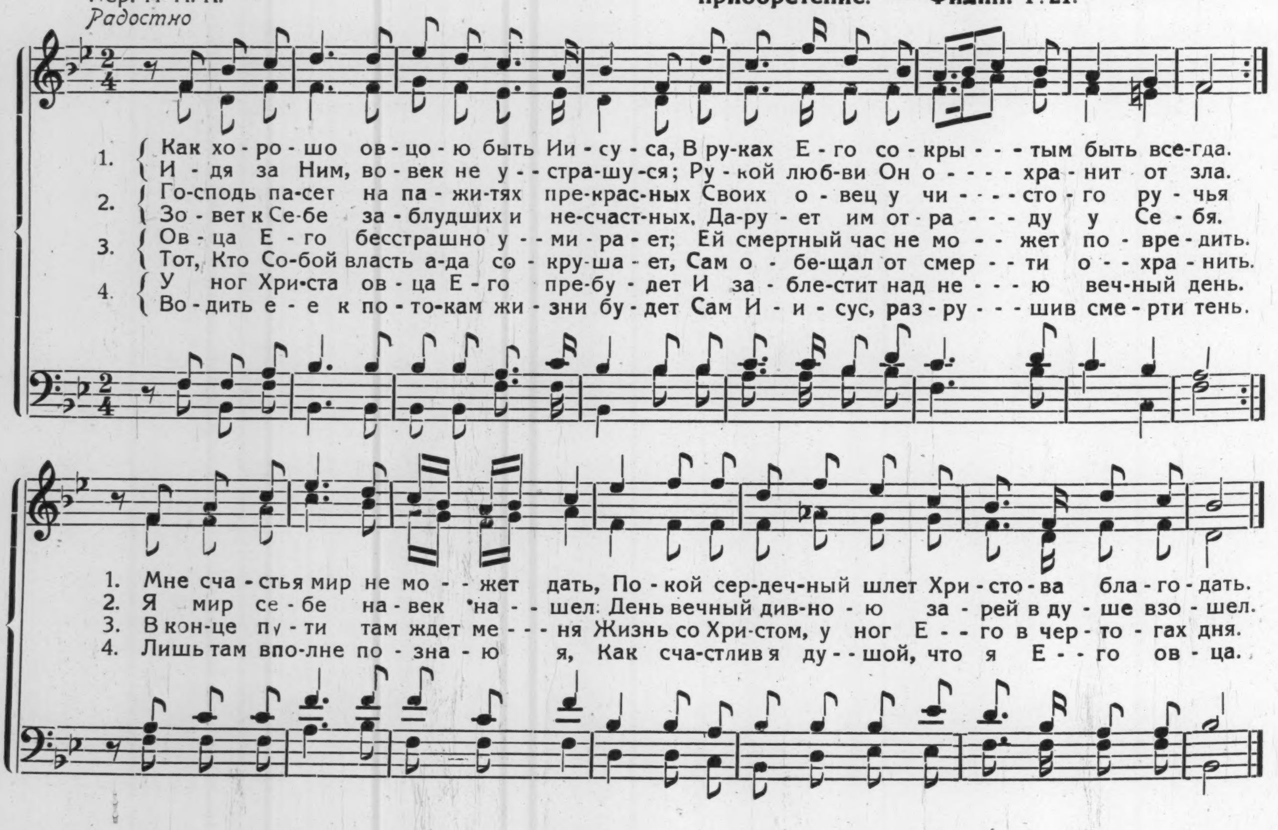

От Редакции.

Всем дорогим братьям и сестрам и друзьям — подписчикам журнала «Ев. Вера».

Выпуская настоящий, последний, номер журнала за 1939 г., Редакция извиняется за запоздалый выход его.

Причиной запоздания явилась невыясненное положение значительного числа наших подписчиков, находящихся на территориях воюющих стран, вследствие чего Редакция принуждена была выжидать выяснения их положения. Что же касается дальнейшего выпуска журнала в текущем, 1940, году, Редакция намерена продолжать свою работу, опираясь исключительно на Господа и милость Его.

Но, ввиду неуверенности за ближайшее будущее, ибо каждый день могут быть совершенно неожиданные события, в корне изменяющие жизнь и положение, Редакция не осмеливается ручаться за регулярный выход журнала в положенные сроки. Полагаясь же на волю Божию, она обещает, со своей стороны сделать все, от нея зависящее, чтобы наше Всемирное Братство было осведомлено о положении и состоянии дела Божьего на ниве Евангельских Христиан.

Редакция просит все Евангельское Братство молиться с нею вместе, прося Господа устранить препятствия на пути и дать силу для выполнения предстоящей работы.

Кроме того, Редакция просит всех дорогих подписчиков поспешить присылкой подписных денег за 1940 г. и за прошедшие годы, еще неуплаченные.

Подписная цена остается прежняя — 1 амер. доллар в год или соответствующая иностранная валюта.

Поднимите головы ваши!

(В. Ф. Марцинковского)

В наши тяжкие дни вспоминаются слова Христа: „. . . и будет . . . на земле уныние народов, и недоумение; и море восшумит и возмутится; люди будут издыхать от страха и ожидания бедствий, грядущих на вселенную, ибо силы небесные поколеблются, и тогда увидят Сына Человеческого, грядущего на облаке с силою и славою великою. Когда же начнет это сбываться, тогда восклонитесь и **поднимите головы ваши,** потому что приближается избавление ваше“ (Лук. 21:25—28).

И на эти то страшные времена Христос дал завет: „поднимите головы ваши!“ Ибо мрак наших дней это лишь тьма перед рассветом. Банкротство человеческой культуры и разочарование в человеке это лишь предварение прихода Христа. И с нарастанием ужасов на земле — „приближается избавление ваше“. И потому детям света дано повеление быть бодрыми, поднять лицо вверх. „Поднять голову“ это, конечно, не значит гордо взирать на всех и на вся „свысока“: это значит — смотреть на все происходящее „с высоты“ (по выражению В. Соловьева), оценивать все временное с высот вечности.

Почему это важно?

Потому, что тогда мы смотрим не на временное господство зла и насилия, а на вечное торжество добра и любви. Тогда наш страх сменяется верою. Тогда укрепляется наша любовь ко Христу. А „совершенная любовь изгоняет страх“.

Христос, идя из Сионской горницы на гору Елеонскую после Тайной Вечери, пел с учениками гимны хвалы. Ибо Он взирал не на долину тени смертной, не на Гефсиманию с ее скорбью смертельной, — Он созерцал сияющую вершину Елеона, где, после всех мук креста, Он будет стоять, как воскресший Господь, Победитель ада и смерти, а впоследствии — как Судия и Царь вселенной.

Поднимая голову, мы видим Христа не на кресте унижения, а на престоле славы, мы „видим Царя в красоте Его и землю отдаленную“ (Ис. 33, 17). Он скоро придет восхитить Свою церковь, и „земля отдаленная“, новая земля, на которой обитает правда, будет под нашими ногами.

Что нужно для этого?

Прежде всего быть учеником Христа. Ибо Им дан этот завет. И только они, рожденные от Духа, искупленные пречистою кровью Христа, способны в дни скорби поднять головы, воспрянуть духом и видеть горнее царство. „Если кто не родится свыше, не может увидеть Царствия Божия“. Но и ученики могут спать духовно, могут унывать. В эту страшную ночь будем помнить завет Господа: „Бодрствуйте и молитесь“.

Противогазы духа.

Газовые маски имеют целью уберечь человеческое тело от удушения ядовитыми газами. Но никакие маски не спасут от газов, отравляющих душу человека смертельными ядами страха и уныния. Эти газы наполняют мир. Они разрушают духовную и телесную энергию, ослабляют его волю, нервы и мускулы. Эти газы страха, а также и газы ненависти надвигаются убийственной дымовой завесой, удушающей веру и любовь.

Вот почему апостол советует сынам света облечься в броню веры и любви (1 Ф. 5, 8).

В наши дни он сказал бы: надевайте противогазы веры и любви, без них не выходите в мир! Иначе оскудеет вера и охладеет любовь. Молитва это и есть путь общения с горними сферами, с животворною силою Духа, предохраняющей от удушения в отравленной атмосфере этого мира. Жертвенное служение, излучение веры и любви в окружающую среду, возвещение Евангелия спасения создает оздоровляющую атмосферу, в которой человек оживает духом и телом.

Человек.

Человек — существо, у которого чело обращено к вечности, существо, обращенное лицом вверх (греч. антропос). Люди без Христа опускают лицо к земле, падают духом, опускаются, злобно смотрят из-подлобья друг на друга. Лишь Христос в силах поднять это поникшее чело, вдохновить и окрылить человека, восстановить в нем способность подниматься над печальной действительностью.

Как-то, будучи в Швеции, я испытал автомобильную „катастрофу“: наша машина скатилась с дороги по отвесной дамбе; внизу она, к счастью, остановилась в песке, в стоячем положении. Я спросил сидевшего сзади меня старца: „Вы испугались?“ — „О, нет! **Я ориентировался на небо!**“ ответил он. Он смотрел ввысь... Братья! Сквозь зловещий свист бури и рев ураганов прислушаемся, приникнем ухом — и мы услышим тихий голос Учителя, полный любви и Божественного спокойствия:

„Поднимите головы ваши!“

И тогда с новой верой мы пойдем через все невзгоды наших дней с поднятым челом, „взирая на Начальника и Совершителя веры Иисуса“, к Нему навстречу!

К чему мятутся все народы,
Грохочут пушки, льется кровь?
И, вопреки живой природы,
Исчезла братская любовь.

В погоне за мишурным блеском
Народы удержу не знают,
И, под антихристовым стягом,
Кровь своих братьев проливают.

Народы, в злобе, позабыли,
Что скоро Судия придет...
Лишь тех, кто тихо, мирно жили
Он пред концом к Себе возьмет.

А мы, друзья, мы дети света,
Омыты Кровию Христа,
Мы свято-ль чтим Его заветы,
Всегда-ли совесть в нас чиста?

Всегда-ли ближнего мы любим,
Как нам Господь велел любить,
Всегда-ли совесть в нас чиста?
Чтоб нам помилованным быть?

В старь землю бедную любовью
Покрыла бурная волна,
Теперь, залитая вся кровью,
Земля огню обречена.

Л. Солнцева.

Хочу домой я в отчий дом
И к сердцу верному Отца:
Наскучил мне земной Содом,
Хочу в небесный рай Творца.

Надежды... лишь одно мечтанье
Их не осталось ни одной...
В душе моей одно желанье,
Одна мечта: хочу домой!

Ладья ведь к пристани стремится,
Источник к морю держит путь,
Дитя спать к матери ложится
И мне-б хотелось отдохнуть.

Бывало, песней увлекалась...
Но радость пронеслась стрелой...
От песни лишь строка осталась:
Хочу домой, хочу домой!

Л. Солнцева.

Воспоминание о покойном брате, бароне М. М. Корфе

(Евреям 13: 7).

Мне помнится его проповедь в Петербурге, как он говорил о корабле новом и быстроходном.

После первой же поездки судно потеряло скорость. Люди были очень удивлены. Ввели в док судно и осмотрели. Оказалось, что судно попало в воды, **где было много морских молюсков, которые прилепились ко дну и задерживали ход судна.**

Этот пример остался у меня в памяти, и я часто думал о себе и особенно думаю теперь. Мой корабль тоже стал итти тише: нет рвения и желания работать, является мысль, что и без меня могут обойтись, оправдываешь себя старостью, слабостью, утешаешь себя словами: я уже довольно поработал, пора и отдохнуть и т. д.

О, сколько этих молюсков пристало!

Неудивительно, что рост в благодати и познании останавливается.

Многие хотят возрастать, но не замечают того, **что оба якоря (обе руки) держатся за мир и потому судно ни с места.**

Не помогает и то, если человек одною рукой держится за мир, а другою — за Господа. Иоанн (1 Иоанн. 2, 15) дает совет не любить мира, ни того, что в мире.

Один мне ответил: «да я его не люблю, но он меня любит, и мне совестно оттолкнуться от него».

Ап. Павел свидетельствует: «все могу в укрепляющем меня Господе».

А. А. Ершов, Финляндия.

Где находятся мертвые по писанию?

И. В. Каргель.

Библейское освещение вопроса, в опровержение антибиблейского изложения его д-ром Дж. Эдгардом.

Автор статьи брат И. В. Каргель, недавно умерший в России, глубокий духовный мыслитель, автор сочинений: «Свет из Тени будущих Благ» и «В каком отношении ты к Духу Святому», преподаватель «Толкования Откровения Иоанна» на Библейских Курсах ВСЕХ, в России.

Брат И. В. К. является пионером Евангельского движения в России.

Предисловие.

В числе многих вопросов веры, которые представляются разумению молодого мыслящего христианина после обращения его к Богу, находится и вопрос **о состоянии человека после смерти.**

Или сам христианин наталкивается на этот вопрос, или он обсуждается в кругу соучастников его в искуплении.

Пришлось и автору этих строк обсуждать его, но не из внутренней потребности, а позже, когда ему, в качестве работника в царствии Божием, понадобилось об'яснять некоторые вопросы веры ищущим душам. То, чего он и другие желали, то есть, получить **верный, недвусмысленный библейский ответ.**

Но какою темною, сокровенною, запечатанною кажется дорогая Книга [1]) всякому молодому христианину в начале его жизни-веры, и в особенности, — в отношении таких вопросов, которые, так-сказать, лежат вне черты искупления! Чтобы помочь себе, он часто хватается за различные комментарии, толкования.

Пишущий эти строки поглотил также немалое количество подобного рода сочинений, чем, конечно, не удовлетворился, так как большая часть этих произведений, на тему о состоянии человека после смерти, было ни что иное, как спекулятивное, человеческое построение, порой — голая фантазия и, в лучшем случае, — философия.

Последствием подобного чтения было то, что он в течение более 30-ти лет избегал читать что-либо написанное по этому предмету.

Несколько времени тому назад, когда автору пришлось гостить в одном гостеприимном семействе, в день своего от'езда он увидел на столе брошюру д-ра Джона Эдгара на немецком языке: **«Где находятся мертвые?»**

Сразу же в нем пробудился интерес к этой небольшой брошюре. Но до отхода поезда оставалось всего несколько минут, в течение которых можно было лишь перелистать ее.

Давно позабыв об этой брошюре, однажды почтальон приносит ему ее на-дом, вместе с письмом, от одного молодого, ревностного работника на ниве Божией. В сопроводительном своем письме последний настоятельно просил его высказать определенное, ясное мнение по поводу писаний Эдгара.

Просьба брата побудила меня дать ответ не только себе, но и другим. С этой целью, исключив все когда-либо имевшиеся у меня предубеждения, я постарался прочесть брошюрку так, как если бы я в первый раз в жизни приступал к этой теме.

При чтении предисловия к брошюре д-ра Эмиля Ланца у меня снова пробудилось предубеждение и желание читать, одновременно критикуя. Но я поборол это простым напоминанием себе, что здесь говорит не автор, а его критик или поклонник. Таким образом, я читал, совершенно предаваясь получаемым впечатлениям. Какого же рода были они?

Вначале изложение данного вопроса Эдгаром вызвало во мне доверие, так как он утверждал, что все здание своих мыслей строит на «положительном библейском основании». Только это мне и требовалось.

Автор брошюры несколько раз высказывается в этом направлении. Например:

> «Мы имеем слово Божие, и этого нам достаточно.»
>
> «Я надеюсь, что буду в состоянии доказать, что Библия дает вполне удовлетворительный и исчерпывающий ответ на этот вопрос.»
>
> «Откуда нам ждать откровения? — Возведем наш взор к Богу, ожидая Его ответа через Библию, но не через видения и особые откровения, а лишь посредством раз-навсегда преданной святым веры (Иуд. 3).»

В другом месте он говорит:

> «Обратимся к Библии и будем смиренно ждать руководства Божия по этому предмету, как и другим предметам, относяшимся к искуплению. Если мы обратимся к Библии в духе истины, не из пустого любопытства и не в духе гордости и предубеждения, но в смирении, благоговении, молитвенно, с желанием узнать то, что Бог нам ответит; не вводя в Библию наших идей и предвзятых мнений, — то рано или поздно мы постигнем истину.»
>
> «Скажем: мы хотим верить тому, что говорит Бог, не взирая на то, что по этому предмету говорят люди.»
>
> (Бог) «наставляет кротких правде и научает кротких путям Своим».
>
> «Тайна Господня боящимся Его.»
>
> «Мы должны всегда помнить, что нельзя быть мудрее Библии. Как бы мы не почитали учителей и родителей, — нельзя ставить их слово выше непогрешимого авторитета слова Божия.»

Человеку, говорящему таким образом, можно, конечно, спокойно довериться, как руководителю, если даже у него и проскальзывают иногда мнения, с которыми нельзя вполне согласиться.

Эдгар легко завоевывает читателя тем положительным, решающим тоном, каким излагает он свой предмет, и заставляет его следовать за собою даже туда, куда тот до сих пор остерегался вступить.

Казалось, все было в порядке, но чем дальше я читал, безвольно следуя мыслям автора брошюры, тем больше убеждался, что затронутые им предметы, такие близкие человеку, как душа, вечная жизнь, слово Божие, нынешнее время благодати, смерть и будущий суд, даже сам Бог, — теряли свое драгоценное библейское значение и уже не казались мне тем, за что выдавало их слово Божие.

[1]) Свящ, Писание.

Грозящая страданием пустота чуть не овладела моей душой; точно ее только-что ограбили, ибо затронутые истины, — если бы только все обстояло так, как я об этом прочел, — утратили все свое существенное, богатство и славу.

Было похоже на то, что я испытывал тридцать лет тому назад, наблюдая солнечное затмение безнаказанно, невооруженным глазом. Ведь это было то же самое солнце, которое в другое время светит в ослепительном для глаза величии. Но при затмении блеск его исчезал: он уже не привлекал меня своею опасною для незащищенных глаз яркостью и не удерживал их на почтительном растоянии.

Мне не забыть этого памятного дня затмения солнца. В этот день я предпринял с одним дорогим другом долгую поездку. Дорога шла лесом, крайне живописным. Я выехал рано утром, в 5 часов. Солнце взошло во всем своем ослепительном великолепии. Мы начали делать наблюдения, смотря по временам на солнце через закопченые стекла, взятые нами для этой цели в дорогу.

В точности, к определенному астрономами часу, чуждое темное тело медленно стало надвигаться на край яркого солнечного диска. Мы часто останавливались и начинали смотреть через свои закопченые стекла. Луч за лучем теряло это бушующее море огня, но в дневном свете не происходило еще большого изменения. Только тогда, когда уже скрылась значительная половина солнечного диска, начало сильно темнеть. Птицы прекратили пение, тени деревьев затерялись в густеющем сером освещении. Казалось, что природа засыпает.

Наконец, закрылся темным телом и остальной край золотого диска, и — о, чудо, — мне уже не понадобилось мое закопченое стекло, — я мог смотреть на солнце невооруженным глазом, как на деревянный диск мишени для обычной стрельбы из лука. Что стало этому причиной? — По существу, я смотрел вовсе не на солнце, а на то темное тело, которое надвинулось на солнечный диск.

Точно также случилось со мною по прочтении брошюры д-ра Едгара — «Где находятся мертвые?» Он набросил свою темную власяницу на ярко сияющие истины Божии, и я позволил себе, как и он, взглянуть на них глазами профана. Поэтому эти истины казались не имеющими цены, подобно всем научным вещам, которые можно по выбору об'ективно рассмотреть с той стороны, с какой это вам более нравится, ничего при этом не теряя.

Но в этом случае, как уже было отмечено, я весьма многое терял, пока я не сказал себе: «глупец, то, что теперь стоит перед твоими глазами, ни в коем случае не подлинные предметы, о которых говорит Свящ. Писание. Эти предметы того же имени, на которые надвинулось постороннее темное тело; ты видишь — чуждое тело, а не подлинные истины. Устрани это тело, и истины засияют снова!»

И я решил читать брошюру во второй раз. Но на этот раз у меня в руке имелся пробный камень, самый неопровержимый — **Библия.** О, как скоро тогда выяснилось, что **одно дело** — ссылаться на Библию, и **совсем другое** — дать ей самой сказать то, что говорит она и в ней — Богом говорится.

Я надеюсь, что мы далее увидим, как далеко можно зайти, доверяясь без исследования, на-веру, самым торжественным обещаниям автора брошюры.

Я не хочу этим сказать, что д-р Эдгар действовал с какою-либо задней мыслью; может-быть, он в действительности думал так, как он обсуждал эти в высшей степени важные вопросы; но его прием толкования Библии, которую он приводит в обильных цитатах, может разрушить всякое доверие мыслящего, верующего христианина к системе его доказательств.

Дж. Эдгар выступает со смелостью и авторитетом профессора, что, конечно, и производит впечатление на невежественную массу и обеспечивает ему вполне верный успех; тем более, что его изложение применяется ко вкусу толпы.

Грустно, что речь здесь идет не об одной только истине, но об очень многих истинах, неминуемо соприкасающихся между собою, и от которых зависит вечное благо или вечное горе многих душ.

Возьми же, дорогой читатель, как и я это сделал, свою Библию в руки и сравним то, что она говорит, с тем, что утверждается в брошюре Эдгара, и приготовимся внимать только **слову Господа!**

Мы не будем задерживаться ни одной минуты над всем тем, что Эдгар говорит попутно о науке, философии и откровении через духов-обольстителей, потому что, как бы высоко мы не ценили науку, она все-таки имеет свое место в этом мире, и Бог ясно указал ей ее границы; наука не может выйти ни на волос из положенных ей Богом пределов; она, в силу этого, хранит полнейшее молчание о всем, что касается вечных, невидимых вещей. Эдгар сам говорит: «Наука ничего не знает о будущем состоянии»; тем более становится странным то, что он при случае неоднократно приводит ее, как авторитет, на который он опирается.

Что же касается откровения через духов-обольстителей, то я всецело присоединяюсь к его замечанию.

Отдельные же фразы и выражения, в форме основательных или беспочвенных утверждений д-ра, здесь невозможно разбирать, потому что каждое утверждение требовало бы своего обоснования из Библии, того, чего нельзя передать просто одной фразой. Все это сделало бы наш труд нескончаемым. Поэтому мы намерены по порядку обозреть главнейшие лишь вопросы в сочинении Эдгара, стоящие в непосредственной связи с его темою.

Да будет дух Святой в этом нашим руководителем!

Автор.

(Продолжение следует.)

24-ая Духовно-назидательная Конференция Русского Меннонитского Братства в Соединенных Штатах Америки и Канаде, в Арлее, Саскачевань, Канада, с 22-го по 26-е июня 1939 г.

Первый день Конференции.

23-го июня, в 7 ч. 30 мин. вечера, брат Л. Кравченко, пресвитер местной Общины, открыл конференцию приветственным словом и чтением Псал. 114: 1—12, пригласил всех присутствовавших делегатов и гостей к молитве и просил благословения Божьего на предстоящую конференцию.

После молитвы хор спел из «П. Песн.» № 183 и брат И. Пугачев, из Стип. — Крик открыл вечернее собрание, прочитав Иоан. 15: 11, приветствовал собравшихся, желая всем совершенной радости во Христе.

Брат А. Вальмер, из Блен-Лейка, приветствовал конференцию псалмом 112: 1—6, приглашая всех хвалить Господа, чтобы имя Его было прославлено всеми присутствующими.

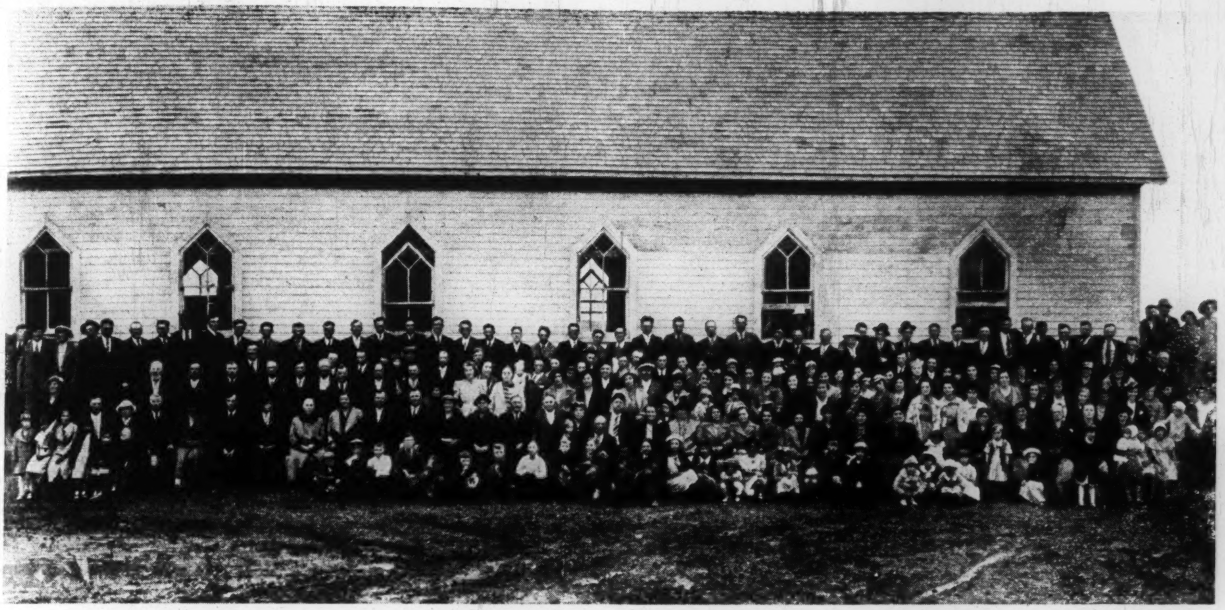

24-ая Духовно-назидательная Конференция Русского Меннонитского Братства в Соединенных Штатах Америки и Канаде в Арлее, Саскач., Канада, с 22-го по 26-е июня 1939 г.

Брат Э. Симбаленко из Нордакоты, **U. S. A.** передал привет, спел соло «П. П.» № 351, прочитал Ефес. 1: 15—16 и сказал, что он молился, чтобы Господь присутствовал на этой конференции.

После пения хора брат Л. Кравченко закончил вечернее собрание молитвой.

Второй день конференции, 23-го июня.

С 9 ч. 30 мин. утра молитвеный час. Брат Эд. Симбаленко открыл собрание пением «П. Песн.» № 39, прочитал Марк. 11: 23—26 и сказал слово на тему: «Имейте веру Божию.» По окончании проповеди братья и сестры вознесли горячие молитвы прошения и благодарения.

После утреннего молитвенного часа, конференция приступила к разрешению деловых вопросов.

Деловая часть конференции.

Было об'явлено о с'ехавшихся делегатах от Общин, а именно:

1. Из Норд-Дакоты, **U. S. A.** Брат Эд. Симбаленко с супругой, сестры: Анна Федоренко, Мейбель Яковченко и Керел Симбаленко.
2. Из Блен-Лейка, братья: А. Вальмер, С. Чернышенко, Эд. Вальмер, И. Макаров и сестра Л. Вальмер.
3. Из Лейзер-Лейка, брат В. Нездолий с супругой и брат А. Тарасенко.
4. Из Стип-Крик. Брат И. Пугачев.
5. Местных братьев — 19 и сестер — 5.

Были прочитаны приветственные письма конференции с пожеланиями Божьих благословений.

Прочитан протокол за 1938 г., который был принят единогласно.

Избрание Комитетов.

1. **Комитет конференции.**
   Избраны следующие братья:
   Эд. Симбаленко, председатель, Л. Кравченко, помощник председ. К. Скляренко — секретарь.
2. Комитет по рассмотрению внешних вопросов, внесенных на конференцию, братья: Л. Кравченко, А. Вальмер, И. Карпенко.
3. Комитет по поверке кассовой отчетности, братья: С. Матейко, В. Карпенко, С. Чернышенко.

Отчет работников и с мест.

Брат Я. Я. Винц работал в течение одного месяца на Игл-Крике.

Брат М. Рябуха сообщил, что собрания происходят каждое воскресенье, Воскресная школа имеет 6 классов; за все это можно славить нашего Господа.

Со своей стороны, брат Л. Кравченко добавил, что Господь обильно благословил их, и они имели крещение одной души, присоединившейся к церкви.

Брат В. Карпенко доложил о состоянии Кружка молодежи. Работа идет регулярно; присоединилось 7 душ.

Брат А. Вальмер, из Блейн-Лейка, сообщил, что дело в их общине идет хорошо. Собрания происходят каждое воскресенье, Воскресная школа имеет 3 класса. Господь даровал им одну душу, которая присоединилаь к общине.

Брат И. Пугачев, из Стип-Крика, сказал о своей работе, что хотя их мало, но они славят Господа за Его любовь к ним.

Брат Эд. Симбаленко, из Норд-Дак., сообщил, что дело Божие у них идет хорошо. Собрания происходят регулярно, каждое воскресенье. Воскресная школа бывает также каждое воскресенье, членов — 68, имеется Кружок молодежи, у которых собрания происходят каждый месяц. За все слава Господу!

Дообеденное собрание закончил молитвой брат А. Мазуренко. Послеобеденное собрание открыл брат С. Чернышенко чтением Слова Божьего Петр. 4: 7, 8 и сказал слово, чтобы всегда бодрствовать, потому что близок всему конец.

После молитвы, Конференция вставанием сердечно приветствовала работников на ниве Божьей: на Игл-Крике, Норд-Дакоте и Блейн-Лейке.

Кассир, брат Я. Коваленко, прочитал кассовой отчет, При поверке отчетности Комитет нашел все в порядке. Отчет кассы: Приход: $456.64. Расход — $260.20. Остаток наличными $196.44.

Обещанных: на Игл-Крике — $207.00; в Норд-Дакоте — 100.00, в Блейн-Лейке — 20.00. Всего — 327.00

Конференция выразила вставанием свою благодарность союзному кассиру, брату Я. Коваленко, за его

20-ти летнее служение Союзу. Вместо него кассиром был избран брат В. Карпенко.

Вознаграждение союзным работникам на ниве Божьей решено оставить прежнее, т. е. по $50 и проездные расходы.

Был избран Миссионный Комитет из братьев: С. Матийко, Г. Михайленко, В. Петрусенко и К. Скляренко.

Избранный Миссионный Комитет решил, для привлечения средств на дело Божие, предложить всем братьям и сестрам вносить по доллару ежегодно.

Послеобеденное собрание было закончено молитвой братом Д. Безугленко.

Третий день конференции, 24-го июня.

Утренним молитвенным часом руководил брат А. Вальмер, который прочитал Ев. Марк. 1: 32—35, об'яснив, что, по примеру Христа, надо всегда молиться. После молитвы было приступлено к продолжению разрешения деловых вопросов.

1. Обсуждая вопрос о работнике Союза в Индии, решили продолжать эту работу дальше, и на предстоящий год.
2. Решили оказать поддержку журналу «Ев. Вера» в сумме 25 дол. и послать в редакцию протокол Конференции.
3. Послать 10 долларов для журнала «Солнце», издаваемый В. С. Прохановым в Калифорнии.
4. Созвать следующую Конференцию в 1940 году на Блен-Лейке, Саск.

Дообеденное собрание было закончено молитвой братом И. И. Мелащенко.

Послеобеденное собрание было открыто братом В. Нездолием, прочитавшим из Послан. Иуды 1—4. Брат указал, что милость и любовь должны умножаться в верующих.

В этом собрании приняли участие словом братья: С. Чернышенко и А. Вальмер, из которых первый прочитал Матф. 5: 1—16 и говорил о блаженстве чистых сердцем, потому что они узрят Бога.

Второй — брат А. Вальмер, говорил на тему: Матф. 20: 1—7, что необходимо работать в винограднике Божьем, пока есть еще время.

Брат Эд. Симбаленко спел соло «Песн. П.» № 442, прочитал Марк. 12: 28—34 и сказал слово на тему: «Нужно любить ближнего, как самого себя.»

Собрание было закончено молитвою братом А. Тарасенко.

Четвертый день Конференции, 25-го июня.

Утреннее собрание открыл брат М. Рябуха, прочитав Псал. 104: 1—5, приветствовал всех делегатов и гостей Конференции и пригласил к молитве.

После молитвы, брат И. Пугачев прочитал Матф. 25: 12—34, и говорил о полученных талантах; что бы мы пускали их в оборот для прибыли нашему Господу. Хор спел гимн, и брат Эд. Симбаленко сказал слово на текст Деян. 20: 1—10, что, ввиду опасности, нам следует бодрствовать.

В заключение собрания брат Л. Кравченко предложил спеть гимн из «Песн.» № 148 «Не хотел бы я бесплодным к трону Господа прийти», прочитал Псал. 125: 5—6, где сказано, что сеющий со слезами будет пожинать с радостью.

Собрание было закончено молитвою.

Послеобеденное собрание было предоставлено в распоряжение Кружка Молодежи.

Молодые братья и сестры участвовали пением соло, дуэтом, трио, квартетом, декламацией стихотворений, рассказами, диалогами.

Гости из Норд-Дакоты: брат Эд. Симбаленко со своими дочерьми участвовали пением на украинском языке. К ним присоединились гости из Калифорнии, — Д. П. Милосердов с супругой и племянницей, А. И. Назаровой.

Брат А. Вальмер, из Блейн-Лейка, сказал слово для молодежи, и брат Ед. Симбаленко закончил собрание молитвой.

Пятый, последний, день Конференции, 26-го июня.

Утреннее собрание открыл брат Е. Егоров словом назидания и пригласил собравшихся к молитве. После молитвы говорил Д. П. Милосердов из Калифорнии о жизни людей, живущих без Бога. После него брат Я. И. Дик, миссионер из Индии, рассказал о жизни индусов, и собрание было закончено молитвой братом М. Рябуха.

Послеобеденное, прощальное, собрание открыл брат С. Чернышенко. Затем братья Кинякины; дух., из Покровки, спели Псалом; после чего выступил с речью Д. П. Милосердов, потом — пение общее, и соло Анны И. Назаровой на мексиканском языке; брат Я. И. Дик сказал слово и спел соло на индусском языке, брат Эд. Симбаленко спел трио по-украински и пение местного хора. Брат Л. Кравченко от лица местной Общины выразил благодарность всем делегатам и гостям и закончил Конференцию благодарственной молитвой. Спели гимн «Бог с тобою, доколе свидимся» и гости стали раз'езжаться, радуясь благословениям Господним, полученным во время конференции.

Благодарение и слава Господу за все Его милости! Аминь.

Председатель Эд. Симбаленко.
Помощник Л. Краченко.
Секретарь К. Скляренко.

С Нивы Всемирного Союза Евангельских Христиан.

12-я Всепольская Конференция Союза Славянских Общин Евангельских Христиан с 27-го по 29-е мая 1939 г. в г. Варшаве.

По приглашению Правления Союза Славянских общин Евангельских Христиан в Польше, принять участие в 12-ой Конференции Союза, я выехал из Таллинна (Ревеля) Эстонии, 26 мая с. г. и приехал в Варшаву на следующий день, утром. Первый день конференции, 27 мая, с 9—10 утра состоялось предс'ездное молитвенное собрание в помещении Варшавской общины Ев. Христиан, при которой находятся бюро союза и библейская школа с общежитием для студентов.

После молитвенного собрания брат Л. Л. Шендеровский, председатель Союза, об'явил 12-й с'езд Союза Славянских Общин Ев. Христиан в Польше открытым и пригласил всех присутствовавших к краткой молитве, после которой было прочитано разрешение Правительства на с'езд и послана благодарственная телеграмма.

По предложению Председателя был избран Президиум с'езда в составе братьев: Л. Л. Шендеровского — Председателя, А. А. Ничипорука и Ф. С. Венцке-

12-ый Всепольский с'езд Союза Славянских Общин Ев. Христиан в Варшаве.

вича — Тов. Председателя, Войтовича, Подворника и сестры Дроздовой — секретарей.

Была почтена память покойного брата, пастора В. Л. Жака, вставанием и краткой молитвой бр. Л. Л. Шендеровского.

К открытию с'езда поступило из разных стран от братьев и Союзов приветствия, а именно: от Шведского миссионерского Общества, Нью-Иоркской общ. Е. Христиан, от местных общин, от братьев: П. Н. Дейнеко, Джон Джонсона и Колесникова из Америки и И. Сидорчука из Канады.

Затем присутствующие делегаты приветствовали с'езд текстами Св, Писания с пожеланием Господних благословений на предстоящую работу с'езда.

Братья: Л. Л. Шендеровский и А. А. Ничипорук сделали доклады, первый — от правления Союза, второй — от Ровенского и Луцкого Отделов.

Вечером, с 8—10, состоялось об'единенное духовно-назидательное собрание с'езда, в большой реформатской церкви, где говорили Слово представители евангельских об'единений в Польше и Заграницей.

Перед вечерним собранием делегаты с'езда и гости были сфотографированы.

Воскресенье, 28-го мая, состоялось два собрания утром: с 10—11 молитвенное и с 11—1 дня назидательное при участии делегатов и гостей с'езда. Время между обеденным перерывом и вечерним собранием было использовано на разрешение разных вопросов делового характера.

Вечером, с 7—10, было собрание с участием молодежи, которая провела два декламатория: «Давид и Ионафан» и «Блудный Сын». В слове участвовали делегаты и гости с'езда.

Все проповеди во время с'езда на духовно-назидательных собраниях отличались глубиной мысли и производили сильное впечатление на присутствовавших.

Понедельник, 29-го мая, было заседание Президиума Всемирного Союза Евангельских Христиан.

30-го мая, с братьями Ф. С. Венцкевичем и М. Куценко, я выехал из Варшавы в Ковель, где пробыл три дня.

В Ковеле участвовал на собрании местной общины, посетил и ознакомился с сиротским приютом нашего Союза.

После Ковеля я посетил г. Ровно, недалеко от Сов. границы. В этом городе имеется большая община Ев. Христиан. Пресвитером ее является брат А. А. Ничипорук, тов. Председателя Союза Ев. Христиан в Польше.

В Ровенской Общине было проведено несколько собраний при Господнем содействии и благословении Слова Его. Желающих слушать проповедь Евангелия собралось довольно много.

СПЕШИТЕ ВОЗОБНОВИТЬ ПОДПИСКУ НА 1940 ГОД!

17-я Духовно-назидательная Конференция Миссионерского Союза „Свет на Востоке“ с 28-го июня по 2-ое июля г. 1939 в г. Вернигероде.

17-ая Духовно-назидательная Конференция Миссионерского Союза «Свет на Востоке» в Вернигероде, Германия. На обеде.

Выехав из г. Ровно 5-го июля, утром, я прибыл в Варшаву вечером того же дня.

На короткое время посетив брата Л. Л. Шендеровского, с которым отправились на главный вокзал, совместно с братом Б. Невядомским, в квартире которого я останавливался во время конференции в Варшаве.

Простившись с братьями, я отправился с ночным поездом на Берлин, куда прибыл на следующий день утром.

В Берлине необходимо было остановиться по Союзным делам на более продолжительное время, так что оставшиеся дни до конференции были использованы для этих целей.

По пути в Вернигероде, я посетил г. Дрезден по просьбе сестры К. Малер, у которой на квартире собирается группа интересующихся Словом Божиим и духовными вопросами. В этой группе было проведено собрание с проповедью Евангелия; по окончании проповеди был краткий обмен мнениями по некоторым духовным вопросам присутствовавших.

На могиле покойного брата, пастора В. Л. Жака, в Вернигероде, в Германии. Стоят, справа налево: Др. И. Мюллер, Инспектор Миссии «Свет на Востоке» и А. М. Сарапик.

Надо сказать, что Господь не оставил без благословения Слова Своего, так что при заключительной молитве выражалась благодарность Ему за полученную благодать. Да будет вся слава и честь только Ему!

По прибытии в Вернигероде на Конференцию я был любезно приглашен остановиться у брата, Др. И. Мюллера, заместителя покойного брата пастора В. Л. Жака.

Конференция открылась 28-го июля, в 8 час. вечера, приветственным собранием, на котором выступали со словом приветствия члены Правления Союза «Свет на Востоке» и гости.

Главною темой Конференции было место из Римл. 1: 13—17.

«Мы не стыдимся благовествования Христова.»

Проповедниками были братья, представители реформированных церквей Западной Европы.

В течение 4-х дней Конференции было сказано 10 проповедей.

Присутствовавшие, с'ехавшиеся с разных мест Германии и других стран, горячо благодарили Господа за благословения Его, излитые Им на слово и сердца слушающих.

Берлинская Община Ев. Христиан на могиле покойного брата И. С. Проханова.

Действительно, можно сказать словами псалмопевца Давида: «Как много у Тебя благ, которые Ты хранишь для боящихся Тебя и которые Ты приготовил уповающим на Тебя. (Псал. 30: 20).

Во время пребывания в Вернигероде я посетил с Др. И. Мюллером могилу покойного брата, пастора В. Л. Жака, на которой сфотографировались (см. фотографию).

Др. И. Мюллер является в настоящее время Инспектором Миссии «Свет на Востоке» замещающим покойного пастора В. Л. Жака.

С Конференции возвратился снова в Берлин для окончания некоторых дел. Во время пребывания в Берлине, в воскресенье, 9 июля с. г. Берлинская Община Ев. Христиан собралась на могилу покойного брата И. С. Проханова, где сфотографировались вместе.

Господь дал красивый солнечный день. Братья и сестры радовались общению друг с другом на дорогой могиле, рядом с которой и другие две могилы покойных сестер во Христе, членов Берлинской Общины.

Спели общий гимн, было сказано краткое слово о быстроте течения человеческой жизни, помолились, и

общей компанией отправились в молитвенное помещение общины, на предстоящие два собрания: назидательное с хлебопреломлением и затем призывное.

19-го июля я выехал из Берлина на Штеттин, откуда на пароходе поплыл в Таллинн, куда прибыл 21-го июля.

В течение почти двухмесячного путешествия Господь сопровождал меня Своими милостями и охраной, благословляя мое служение среди дорогих моих братьев и сестер в Польше и Германии. Ему да будет хвала и слава вечная! Аминь.

Таллинн, Эстония, 27 августа 1939 г.

Наименьший во Христе брат

А. М. Сарапик.

Америка.

12-я Конференция Всеамериканского Союза Евангельских Христиан с 30-го июня по 3-е июля 1939 г. в г. С. Поле, Минн.

Еще за день до с'езда некоторые делегаты по пути на С'езд остановились в городе Чикаго, где в четверг вечером, 29-го июня, в Доме Евангелия в молитвенном собрании имели братское общение в Господе.

В пятницу, в 5 часов после обеда, мы приехали на место с'езда.

С'езд открылся в 7.30 вечера музыкой духового оркестра из Чикаго, пением гимнов: «Братья, все ликуйте», «Дорогие минуты нам Бог даровал» и «За Евангельскую Веру». Руководство собрания было поручено брату И. Гуку, предс. Союза, который после пения гимнов пригласил всех к молитве. После братских молитв брат И. Гук прочел слово Божие от Иоан. 17-ю главу, где сказано о единстве Иисуса Христа с Отцом, пригласил весь С'езд к единству во все дни с'езда. Желание и молитва братьев были услышаны, весь с'езд прошел в единстве духа и союзе мира.

Затем, хор из Чикаго, участников которого приехало на С'езд 22 члена, пропел два гимна, «О великий Иегова» и «Проснись Сион», который своим пением назидал и радовал все сердца приехавших на С'езд.

Затем секр. Союза брат И. К. Козак прочел поздравительные письма из разных городов Америки и из других стран. Поздравительные письма были получены от нижеследующих братьев и общин:

От брата А. М. Сарапик из Эстонии, председателя Всемирного Союза Ев. Христиан, от бр. А. Ничипорука из Польши, от братьев из гор. Бруклина, из Бют, Н. Дак., из Канонсбурга, от женского кружка этой-же общины, из Пасайк Н. Д., из Байон Н. Д., из Нью-Иорка первой основной общины Ев. Христиан, от брата П. Коляды из Торонто — Канада, от братьев из Ст. Валбурга — Канада, от бр. Русско-Украинской общины из Торонто — Канада и нек. других. Все братья в своих письмах сердечно приветствовали всех собравшихся на С'езде и выражали С'езду свое согласие молитвенно быть вместе и желали обильных благословений от Господа.

Также и делегаты, приехавшие на С'езд, лично приветствовали С'езд и желали С'езду успеха и благословений Божиих.

Приняли участие в приветствии и свидетельствах следующие братья: Л. Коваленко из Питсбурга, И. Колесников из Нью-Иорка, И. Сидорчук из Торонто, Н. Мороз из Милвоки, Г. Франчук из Чикаго, сес. В. Дейнека из Чикаго, Н. Бычик из Чикаго, К. Товстенко из Минеаполиса, П. Дейнека из Чикаго и Дж. Джонсон из Нью-Иорка.

На другой день С'езда, т. е. в субботу, 1-го июля, в 8.30 утра состоялось молитвенное собрание.

В этот же день в 7.30 вечера в городе Минеаполисе состоялось духовно-назидательное собрание молодежи (вечер молодежи). Собрание было в одной большой Американской Церкви под руководством бр. П. Дейнеки.

Собрание было на русском и английском языках; было пение хора из Чикаго, квартет черных, свидетельства молодежи из Чикаго и из др. мест. При заключении брат Г. Франчук из Чикаго говорил краткое слово на русском языке, затем брат П. Дейнека и один американский брат сказали заключительную речь.

На третий день, т. е. в воскресенье, 2-го июля, в 9 часов утра состоялось молитвенное собрание.

В начале было общее пение, «Вождь наш верный, Дух Святой» и потом рук. братом было прочитано слово Божие, Данила 2: 17; 6: 10. По прочтении этого места и краткого слова брат И. Колесников пригласил всех к молитве. Были вознесены сердечные горячие молитвы, виднелись слезы умиления и радости.

С'езд Ев. Христиан в С. Пауле, Америка.

После молитвенного собрания и краткого перерыва состоялось воскресное утреннее собрание, начавшееся пением, «Призови Христа, о грешник», после чего бр. М. Салович, руководящий местной общины, прочитал слово Божие-Римлянам 12-ю главу.

В утреннем собрании, под руководством брата И. К. Гука, принимали участие в слове братья: Н. Клешевич из Бруклина, С. Товстенко из Бют, Н. Д., и И Сидорчук из Торонто. Все они говорили о чудном спасении Иисуса Христа, о Его благодати к нам и милости.

Затем было совершено преломление хлеба. У стола служили братья: И. Гук и Дж. Джонсон.

В этот-же день, в 4 часа после обеда, было собрание сестер под руководством сестры В. Дейнека из Чикаго. В начале собрания сестрою было прочитано слово Божие и сказано краткое слово назидания.

Принимали участие в свидетельствах сестры: с. Товстенко из Бют Н. Д., с. Шлыкова из Нью-Иорка, с. Слыйтер из Кеноша, с. М. Сидорович из Байон Н. Д. и другие. В промежутке свидетельств было специальное пение, трио, дуэт и соло Л. Шевченко из Чикаго.

В заключение, собрания сестер, говорили слово назидания братья Н. Бычик из Чикаго и Дж. Джонсон из Нью-Иорка.

Брат Джонсон прочел от Луки 10: 38 и сказал о двух сестрах и какую сторону они избрали для служения Господу.

Было радостно смотреть и слушать, что и сестры, молодые и старшие, могут служить Господу тем даром, который они имеют и которым обладают в своей духовной христианской жизни. Собрание сестер было закончено благодарственной молитвой Господу с. В. Дейнека из Чикаго.

Прощальное собрание.

В воскресенье, в 7.30 вечера было прощальное собрание С'езда.

Собрание было начато пением: «Идем мы к Сиону» и «Буду петь как Искупитель» и молитвою. Руководящим братом было прочитано место Св. Писания, 1 Пос. к Фесс. 5 глава. Затем было чудное пение Чикагского хора, соло, дуэт и квартет.

Чикагская Община Ев. Христиан, в Америке, на прогулке в Линкольском парке после с'езда.

Почти все делегаты в кратких словах говорили прощальные свидетельства, в которых выражали с радостью свою благодарность Господу и всем братьям и сестрам, всему С'езду, а в особенности местной Церкви за гостеприимство и чудное братское общение в Господе.

Братья местной Церкви М. Салович и М. Бычик выразили свою благодарность всему С'езду, а в особенности Чикагскому хору и делегатам, которых было 30 душ.

В правление Союза были избраны братья:

1) И. К. Гук, председатель.
2) П. Дейнека. товарищ председателя.
3) И. К. Козак, секретарь.
4. И. Колесников, кассир.
5. И. Джонсон, член правления.
6. М. Салович, « «
7) Л. Коваленко, член правления.

Благовестниками Союза были избраны братья: Дж. Джонсон из Нью-Иорка, П. Дейнека из Чикаго и Н. Мороз из Мильвоки, которые с радостью приняли на себя эту работу трудиться на ниве Божией в 1939 и 1940 годах.

Во вторник, 4-го июля, в день Американского праздника, некоторые делегаты, по пути домой, остановились в Чикаго, где в одном из больших городских парков со членами чикагской общины имели братское общение на пикнике.

Слава Господу за все Его благословения и милости, которые дети Его ощущали во все дни С'езда и пикника.

Чикаго — Америка.

Ив. К. Козак.

КАНАДА.

Обращение к Господу мужа и жены.

Брат Ф. Куява сообщает радостный случай обращения к Господу мужа и жены.

В дом брата Д. Тарасюка, где происходили молитвенные собрания, пишет брат, вошли муж и жена и со слезами рассказали о своей бывшей жизни без Бога и об обращении своем к Нему.

Семейная жизнь их была очень тяжелая, ибо не было мира между ними. В результате частых семейных неприятностей, жена оставила мужа с детьми и ушла из дома, неизвестно куда. Положение мужа стало настолько отчаянным, что он готов был на самые ужасные поступки.

К счастью, на столе лежала Библия, взятая им у кого-то из верующих. Открыв книгу, он начал читать, и Господь открыл ему, что он погибший грешник, и что Иисус Христос пришел спасти таковых грешников. Он пал на колени и со слезами стал просить прощения у Господа. Дети его видя, что отец плачет на коленях, тоже стали плакать и молиться, чтобы Господь вернул им маму. Эта семейная молитва продолжалась всю ночь. Утром этот человек приобрел примирение с Богом и мир в сердце. После этого события он хотел отыскать жену, сообщить ей о происшедшей с ним перемене, что Господь простил ему грехи его, извиниться пред ней во всех нехороших поступках и просить ее вернуться домой к детям.

Не успел он привести в исполнение свое намерение, как увидел жену, возвращающуюся домой. Оба они, после об'яснения между собою, преклонили колени, каялись пред Господом, и жена также получила прощение от Господа и мир сердцу своему.

Дети были радостны и счастливы, что получили свою мать: вся семья радовалась, что Господь дал им новую, христианскую жизнь и упование на вечную жизнь в царстве Христа.

Брат Ф. Куява, сообщая об этом событии, просит радоваться вместе с их общиной и благодарить Господа за Его милость к погибшим грешникам.

Действительно, дивное творит Господь и поныне еще, восстанавливая разрушенную дьяволом жизнь людей. Слава Ему вечная!

КАНАДА. Брат Е. Ц. Н. Александр из Блейн-Лейка, Саск. сообщает о смерти сестры во Христе, Елизаветы Никитичны Ляшок (Шмелева), по второму мужу Сирота.

По свидетельству брата, сестра уверовала в С.-Петербурге и принадлежала к общине Еван. Христиан. По жизни своей она была добродетельной гостеприимной, строгой христианкой, и оставила добрую память по себе.

Умерла на 72-м году жизни.

Мир праху твоему!

Подписывайтесь на журнал, распространяйте его среди друзей!

РОССИЯ.

Брат М. С. с благодарностью сообщает о получении посылки и пишет следующее: «Приветствую Вас, дорогие, любовью Господа нашего Иисуса Христа и желаю успеха в Вашей жизни. Мое семейство передает Вам искренний привет. Посланное Вами я получил и сердечно благодарен за заботу обо мне и моем семействе.

Я и семейство мое пока, слава Богу, здоровы и бодрствуем. Если будет возможность, то пополните еще одну нужду, а именно: пришлите простенький мужской костюм, на рост выше среднего, и одеяло. Это — моя острая нужда.

Вокруг себя я имею многих нуждающихся, которым надо помочь. Если есть усердие и возможность, сделайте это.

Пока досвидания, с искренним приветом,

Ваш брат в Нем. Псалом 18: 8—10 и 2 Фессалон. 3: 1—2.

РОССИЯ. Сообщения от братьев и сестер из С. С. С. Р. с подтверждением о получении посылок:

Сестра Е. С. Ш. «Подарок получила во время. Все пришлось хорошо, за что сердечно благодарю.

С приветом сестра Ш. 24.3.1939 г.

Сестра П. С. У. пишет: «Вашу посылку получила 30.3.1939 г. в полном порядке и все в целости. Сердечно благодарю Вас. Поздравляю с праздником Христова Воскресения, Христос Воскрес!»

Сестра С. П. сообщает: получила все сполна. Очень Вам благодарна. 2 апреля 1939 г.

ФРАНЦИЯ.

ФРАНЦИЯ. Брат Ф. С. Алиновский сообщает из Парижа об открытии собраний Русских Евангельских Христиан.

«После собраний на дому в течение года с лишним, мы впервые собрались в специальном зале для наших собраний в Париже, 58 rue Madame. 21 мая 1939 г.

Собрание началось молитвой благодарности Господу за проявленную любовь Его, выразившуюся к нам в сохранении в нас верности к Нему и за предоставленное помещение.

После молитвы братом Ф. С. Алиновским было сказано слово, характеризующее цель Русских Ев. Христиан. Приводим выдержки из его речи.

Группа русских Ев. Христиан в Париже. Стоит в центре брат Ф. С. Алиновский, организатор группы.

Наша программа, сказал брат, состоит в том, чтобы назидаться на святейшей вере, жить чистой, святой и праведной жизнью, укрепляться и укореняться в Слове Божьем.

Группа русских Ев. Христиан в Париже. Сняты по случаю приезда брата М. Ф. Тарлева из Румынии. Сидят, справа налево: брат М. Ф. Тарлев, сестра У. З. Алиновская, брат Ф. С. Алиновский.

Мы желаем быть свидетелями Иисуса Христа и идти по стопам Его вместе со страдающею церковью Его, особенно в России, духовный опыт которой вдохновляет нас к борьбе с окружающим злом и грехом.

Чистота и праведность, самая сильная проповедь христианства. Поэтому будем стремиться, чтобы наша жизнь была светом, по желанию нашего Господа. Мф. 5: 14.

Пророк Самуил отличался праведной жизнью. Его все любили и желали с ним беседовать и пользоваться его опытом.

Свет жизни Ап. Павла и Силы осветил темную душу темничного стража в Филиппах, он увидел себя погибшим, обратился от тьмы к свету и был спасен. Таковой должна быть и наша жизнь в этом мире духовной тьмы, чтобы окружающие могли бы пользоваться светом и найти путь спасения.

Брат Тарлев, проездом из Англии, посетил Париж и участвовал там на нескольких собраниях русских Евангельских Христиан. Его служение прошло при обильном Господнем благословении: присутствовавшие на собраниях получили глубокое назидание от проповеданного Слова Божия.

Перед от'ездом из Парижа брат Тарлев сфотографировался с семьей брата С. Ф. Алиновского и некоторыми членами Общины.

ПАРАГВАЙ.

Редакцией «Ев. Веры» получено от брата А. Черяк, из Аргентины, 143 аргентинских песа для страждущих братьев в России. Отрадно отметить практическое осуществление сознания единства верующих, как членов тела Христова.

Ап. Павел пишет: «Дабы не было разделения в теле, а все члены одинаково заботились друг о друге.»

«Посему, страдает ли один член, страдают с ним все члены.» (1 Кор. 12: 25, 26). Братья и сестры в Парагвае, принявшие участие в указанном пожертвовании страждущим братьям в России, доказывают этим на деле, что они желают страдать вместе со своими родными по вере и не могут относиться равнодушно к тяжелым переживаниям верующих в России.

Господь обещал вознаградить всякого подавшего хотя стакан холодной воды во имя Его. (Матф. 10: 42).

Библейские уроки на Март — Апрель 1940 года.

ВОСКРЕСЕНЬЕ, 3-го МАРТА.

10 урок.

ПРЕДМЕТ: Гефсимания: Победа через послушание. Матф. 26: 30—56.
ЧТЕНИЕ: Псал. 41: 1—5.
ТЕМА: Победа через послушание.
ЗОЛОТОЙ ТЕКСТ: Не как Я хочу, но как Ты. Матф. 26: 39.
ВЫВОД: Путь к духовной победе проходит через послушание Божьей воле.
НЕДЕЛЬНОЕ ЧТЕНИЕ:

Пон. Матф. 26: 36—46. Победа через послушание.
Вт. Евр. 2: 5—12. Совершенство через страдания.
Ср. Римл. 8: 18—25. Возвышение через страдания.
Чет. 2 Тим. 4: 1—8. Победа ап. Павла через послушание.
Пят. Евр. 11: 32—40. Герои веры.
Субб. 2 Кор. 4: 11—18. Страдание и вечная слава.
Воскр. Матф. 26: 39. Золотой текст.

Вопросы:

1. Где находилась Гефсимания?
2. Кого Иисус взял с Собой в сад и для чего?
3. О чем Он молился?
4. Что Он разумел под «чашей?»
5. В каком смысле последовал ответ на Его молитву?
6. Чем разочаровали Его ученики в этот критический час?
7. В виду какой собственной их пользы следовало ученикам бодрствовать и молиться?
8. Какая связь между послушанием Богу и духовной победой?
9. Почему послушание Богу наша обязанность?
10. Когда послушание бывает трудно?
11. Какое значение имело послушание Христа для Него Самого и какое для нас?
12. Каким образом, благодаря послушанию, становится возможным общение с Богом?

ВОСКРЕСЕНЬЕ, 10-го МАРТА.

11 урок.

ПРЕДМЕТ: Голгофа: победа через жертву. Матф. 26: 57 до 27: 56.
ЧТЕНИЕ: Псал. 21: 1—9.
ТЕМА: Победа через жертву.
ЗОЛОТОЙ ТЕКСТ: Он был презрен и умален пред людьми, муж скорбей и изведавший болезни. Исаии 53: 3.
ВЫВОД: Через величайшую когда-либо принесенную жертву была одержана величайшая победа — искупление гибнущего мира.
НЕДЕЛЬНОЕ ЧТЕНИЕ:

Пон. Матф. 27: 33—44. Иисус на кресте.
Вт. Матф. 27: 45—56. Победил благодатью.
Ср. Евр. 12: 1—6. Претерпел крест.
Чет. Псал. 21: 1—9. Взывал в муках.
Пят. 1 Пет. 1: 13—20. Искупил кровью.
Субб. Лук. 14: 25—35. Крест ученика.
Воскр. Исаии 53: 3. Золотой текст.

Вопросы:

1. Кем Христос был арестован и куда был затем отведен?
2. По каким основаниям Синедрион приговорил Его к смертной казни?
3. Почему Христос был отведен на следующее утро к Пилату?
4. Где и кем был распят Христос?
5. Чем первосвященники, книжники и фарисеи выражали свою ненависть, когда Христос висел на кресте?
6. Почему Он не отозвался на их издевательство?
7. В каком смысле Христос, а не враги его, был действительным победителем, даже когда Он висел на кресте?
8. Почему нравственная или духовная победа больше физической?
9. Каким образом торжество Христа было победой для нас?
10. При каких обстоятельствах для истинной победы может быть необходима жертва и в наше время?

ВОСКРЕСЕНЬЕ, 17-го МАРТА.

12 урок.

ПРЕДМЕТ: Могила: победа над смертью (Пасха). Матф. 27: 57 до 28: 15.
ЧТЕНИЕ: 1 Кор. 15: 20—28.
ТЕМА: Победа над смертью.
ЗОЛОТОЙ ТЕКСТ: Но Христос воскрес из мертвых, первенец из умерших. 1 Кор. 15: 20.
ВЫВОД: Победа Христа над смертью предзнаменует предстоящую нам с Его помощью победу.
НЕДЕЛЬНОЕ ЧТЕНИЕ:

Пон. Матф. 27: 57—66. Могила запечатана.
Вт. Матф. 28: 1—10. Смерть побеждена.
Ср. 1 Кор. 15: 1—11. Евангелие о воскресении.
Чет. 1 Кор. 15: 12—19. Надежда на воскресение.
Пят. Псал. 117: 14—24. Радость о воскресении.
Субб. 2 Тим. 2: 1—12. Перенесение страданий с помощью Христа.
Воскр. 1 Кор. 15: 20. Золотой текст.

Вопросы:

1. Какие имеются доказательства тому, что Христос действительно умер на кресте?
2. Кто получил тело Христа и каким образом?
3. Как тело было приготовлено для погребения?
4. Когда и где погребли тело?
5. Какие были при этом свидетели?
6. Почему было угодно Богу, чтобы у могилы была поставлена стража?

7. Когда стража была поставлена у могилы?
8. Почему рассказ, распространявшийся стражниками, представляется невероятным?
9. Что показывает подкуп стражников в отношении честности первосвященников и старейшин?
10. Какие чудесные явления имели место у могилы рано утром в воскресенье?
11. Какой свет бросило воскресение Христа на Его распятие?
12. Какой свет бросило воскресение на власть Христа над смертью?
13. Какой — на Его авторитет в вопросах, касающихся потустороннего мира?
14. И какой — на будущность, которая нас ожидает?

ВОСКРЕСЕНЬЕ, 24-го МАРТА.

ПРЕДМЕТ: Еще не вполне выполненная задача. Матф. 28: 16—20.

ЧТЕНИЕ: Псал. 115: 1—9.

ТЕМА: Церковь и просвещение язычников.

ЗОЛОТОЙ ТЕКСТ: Будете мне свидетелями... даже до края земли. Деян. 1: 8.

ВЫВОД: Содействовать распространению Евангелия по всей земле — основная обязанность всякого христианина.

НЕДЕЛЬНОЕ ЧТЕНИЕ:

Пон. Матф. 28: 16—20. Еще не выполненная задача.
Вт. Деян. 1: 1—8. Христова программа для Церкви Его.
Ср. Иоанн. 1: 35—42. Наша задача в благовествовании.
Чет. Второз. 6: 4—9. Наша задача в учении.
Пят. 1 Пет. 2: 11—17. Примерная жизнь христианина.
Субб. 2 Кор. 8: 1—8. Поддержка церкви.
Воскр. Деян. 1: 8. Золотой текст.

Вопросы:

1. Где Христос обещал встретится с учениками?
2. Которое из явлений, упомянутых ап. Павлом, могло бы относиться к этой встрече?
3. В чем заключалась еще пока не вполне выполненная задача, вверенная Господом ученикам?
4. С помощью какой силы должны мы стремиться к выполнению этой задачи?
5. В каком смысле Христос всегда с нами?
6. Какие, кроме данного Господом приказа, имеются еще основания для возвещения Евангелия другим?
7. Почему нет религии, кроме христианской, которая годилась бы для всех.
8. Какой метод работы представляется законным в миссионерском деле?
9. В каких областях производит миссионерскую работу Ваша община?

1 урок.
ВОСКРЕСЕНЬЕ, 31-го МАРТА.

ПРЕДМЕТ: Амос добивается правосудия. Амос. гл. 5 и 7.

ЧТЕНИЕ: 2 Цар. 23: 1—4.

ТЕМА: Мы ответственны за неправду в обществе.

ЗОЛОТОЙ ТЕКСТ: Возненавидьте зло и возлюбите добро и восстановите у ворот правосудие. Амос. 5: 15.

ВЫВОД: Все мы обязаны поступать справедливо сами, и делать все, что только можем, для поддержания социальной справедливости и в нашей общине, и в нашем народе.

НЕДЕЛЬНОЕ ЧТЕНИЕ:

Пон. Амос. 5: 1, 10—13. Наказание за неправосудие.
Вт. Амос. 5: 14, 15, 21—24. Защита правосудия
Ср. Амос. 7: 7—9. Свинцовый отвес Господа.
Четв. Лев. 19: 13—18. Поступайте с другими честно.
Пят. Иак. 2: 1—9. Исполняйте царский закон.
Субб. Исаии 1: 16—20. Научитесь делать добро.
Воскр. Амос. 5: 15. Золотой текст.

Вопросы.

1. Когда и где пророчествовал Амос?
2. Что известно из его личной жизни? Амос. 7: 14, 15.
3. В чем заключалась тяжесть сказанного им слова?
4. Почему он назвал это слово плачем?
5. В каких грехах заключалась вина богатых?
6. Как должен был вести себя в это время разумный?
7. Что Амос советует народу делать?
8. Почему религиозные обычаи народа были неугодны Богу?
9. Какие именно были эти обычаи?
10. Что, кроме религиозных обычаев, необходимо в настоящее время, чтобы мы могли быть угодны Богу?
11. Какими путями можем мы способствовать социальной справедливости.
12. Имеются ли в Вашей общине какие-либо серьезные социальные вопросы?

2-ой урок.
ВОСКРЕСЕНЬЕ, 7-го АПРЕЛЯ.

ПРЕДМЕТ: Слово Осии о прощающей Божьей любви. Осия, гл. гл. 6, 11, 14.

ЧТЕНИЕ: Исаия, 1: 16—20.

ТЕМА: Возвещайте о прощающей Божьей любви.

ЗОЛОТОЙ ТЕКСТ: Если исповедуем грехи наши, то Он, будучи верен и праведен, простит нам грехи наши и очистит нас от всякой неправды. 1 Иоан. 1: 9.

ВЫВОД: Бог жаждет, чтобы те, которые от Него отступили, к Нему вернулись.

НЕДЕЛЬНОЕ ЧТЕНИЕ:

Пон. Осия 6: 1—7. Бог хочет милости.
Вт. Осия 14: 4—9. Бог прощает грехи.
Ср. Осия 11: 8—11. Бог любит грешников.
Чет. Иоан. 3: 16—21. Бог дал Сына Своего.
Пят. 1 Иоан. 1: 5—10. Бог верен.
Субб. Псал. 50: 1—10. Молитва о прощении.
Воскр. 1 Иоан. 1: 9. Золотой текст.

Вопросы.

1. Когда и какому царству пророчествовал Осия?
2. Каково было в это время нравственное состояние страны?
3. Какое личное трагическое переживание имел Осия?
4. Каким образом этим переживанием иллюстрировалось отношение Бога к Израилю?
5. С чем Бог сравнивает благочестие Ефрема?
6. Какую молитву предписал Осия народу (в 14-й главе)?
7. Каков был, по мнению пророка, Божий ответ на эту молитву?
8. Какое утешение заключается в этом для богоотступников и других грешников нашего времени?
9. Почему полагают, что означенная молитва и ответ на нее существовали лишь в воображении и не имели места в истории Израиля?
10. Какие дополнительные указания на Божью любовь имеются в Новом Завете?

ВОСКРЕСЕНЬЕ, 14-го АПРЕЛЯ.
3 урок.

ПРЕДМЕТ: Явление мира Михею. Книга пророка Михея.

ЧТЕНИЕ: Исаия 11: 6—10.

ТЕМА: Путь к миру.